Andreas Ludwig Kalcker

Gesundheit verboten

Leseprobe

Gesundheit verboten

von Andreas Ludwig Kalcker

Herausgeber: Jim Humble Verlag

Im Narayana Webshop finden Sie alle deutschen und englischen Bücher zu Homöopathie, Alternativmedizin und gesunder Lebensweise.

Copyright:
Narayana Verlag GmbH, Blumenplatz 2, D-79400 Kandern
Tel. +49 7626 9749 700
Email info@narayana-verlag.de
https://www.narayana-verlag.de

Narayana Verlag ist ein Verlag für Bücher zu Homöopathie, Alternativmedizin und gesunder Lebensweise. Wir publizieren Werke von hochkarätigen innovativen Autoren wie Rosina Sonnenschmidt, Rajan Sankaran, George Vithoulkas, Douglas M. Borland, Jan Scholten, Frans Kusse, Massimo Mangialavori, Kate Birch, Vaikunthanath Das Kaviraj, Sandra Perko, Ulrich Welte, Patricia Le Roux, Samuel Hahnemann, Mohinder Singh Jus, Dinesh Chauhan.

Narayana Verlag veranstaltet Homöopathie Seminare. Weltweit bekannte Referenten wie Rosina Sonnenschmidt, Massimo Mangialavori, Jan Scholten, Rajan Sankaran & Louis Klein begeistern bis zu 300 Teilnehmer

VORWORT

„Wie man glücklich ist, ohne am Versuch zu Grunde zu gehen“”

Jeder Mensch möchte glücklich sein. Ich auch!

Wenn Du Dich gesund, stark und voller Energie fühlst, dann bist Du körperlich zu allem in der Lage, aber sobald sich Dein Gesundheitszustand verschlechtert, leidet Dein Leben ... in allen Bereichen.

Nach einem eher materialistischen Lebensstil in den 90er Jahren musste ich feststellen, dass das wahre Glück in einem selbst und nicht in den Dingen ruht, die man besitzt, denn im Endeffekt besitzt man die Dinge nicht, sondern wird von den Dingen besessen. Das wahre Glück findet seinen Ursprung im Glücklichmachen anderer Menschen. Was könnte uns noch glücklicher machen, als ein Leben zu retten? Auch wenn es unmöglich scheint, wir alle sind dazu in der Lage!

Während die Geburt die wahrscheinlich größte positive emotionale Auswirkung auf uns hat, stellt der Verlust des eigenen Partners, des Kindes oder des Vaters die stärkste negative emotionale Auswirkung dar, die wir erleiden können, abgesehen von unserem eigenen Tod.

Ich glaube, dass wir alle gerne Helden wären und Leben anderer Menschen retten möchten, sei es, eine Person vor dem Ertrinken zu bewahren oder bei einem Brand oder einem Autounfall Leben zu retten. Ich denke, aus diesem Grund studieren viele junge Leute Medizin, um helfen und heilen zu können.

Es ist wichtig zu wissen, dass es einen Weg zur Gesundheit gibt, auch wenn uns gesagt wurde, dass man nichts mehr tun kann. Man darf die Hoffnung nicht aufgeben … niemals! Als ich selbst herausfand, dass es Alternativen zur Schulmedizin gibt, wurden mir die Augen geöffnet. Seitdem widme ich mich der Erforschung einer Substanz namens MMS, was an sich nichts anderes als Chlordioxid ist. Chlordioxid ist eines der meist benutzten und effektivsten Desinfektionsmittel in der Geschichte der Menschheit, ohne dass seine Anwendung zur Bildung von Antikörpern führt.

In Ordnung, ich berichtige mich … Zugegebenerweise gibt es Antikörper, die allerdings menschlicher Natur sind. Einige Kritiker sind der Meinung, dass die Substanz Chlordioxid gefährlich und giftig sei, und somit geht es um ein kontroverses Thema. Denn wenn ein Mensch den Verfechtern der flachen Erde erklären will, dass diese rund ist … nun, das geht in einen deutschen Dickschädel, wie den meinen, nur mühsam rein … :)

Was ist Gesundheit? Gesundheit ist Gleichgewicht.

Gesundheit ist ein Zustand, bei dem Körper, Geist und Seele optimal harmonieren, damit sich das volle biologische, psychologische und soziale menschliche Potenzial zum Wohle der Gemeinschaft aller verwirklichen kann. Jedes Individuum sollte nicht nur das Recht, sondern auch die Möglichkeiten haben, um diesen Zustand zu bewahren oder zu erreichen.

Was ist Krankheit? Alle Krankheiten haben etwas gemeinsam …

Jede Krankheit ist Energiemangel

Krankheit basiert auf einem Ungleichgewicht der Gesundheit und stellt einen Zustand dar, in dem es einen Verfall im menschlichen Organismus gibt. Bei jeder Krankheit wird das natürliche Abwehrsystem des Organismus geschwächt und dann sprechen wir von mangelnder Gesundheit.

Vor vielen Jahren hatte ich eine Unterhaltung mit meinem guten Freund José, der sich von einer Quecksilbervergiftung erholt hatte. Ich sagte ihm, dass ich wahrscheinlich nicht über genügend wissenschaftliches Fachwissen verfüge, um zu erforschen, wie dieses sogenannte „Wundermittel MMS“ bei vielen Krankheiten funktionierte. Seine Antwort auf meine Zweifel war simpel: „Probiere es doch einfach aus ...! Wozu soviel Wissenschaft, wenn es doch so eindeutig bei so vielen Menschen funktioniert, ohne jemanden umzubringen?“ Ich hatte ihm Recht gegeben und mit der Arbeit begonnen.

Da ich mir als Akademiker keine Relevanz zuspreche, geht es nicht um eine Frage des Egos, sondern meine Motivation ist die Neugier. Ich empfehle Ihnen, Ihre eigenen Schlüsse zu ziehen. Ich verbinde in diesem Buch lediglich das Logische mit unwiderlegbaren Tatsachen. Theoretisch basiert die Wissenschaft auf Beweisen. Vor wenigen hundert Jahren haben sich Religion und Wissenschaft getrennt und kurz darauf hat der Mensch die Vorstellung vertreten, dass die Welt rund ist.

Leider hat sich die Wissenschaft im Laufe der Zeit aber immer mehr zu einem Glaubensgebiet entwickelt ... Ich definiere das Wort „glauben“ gerne mit „nicht wissen“. Unsere offizielle Wissenschaft lässt Theorien zu, die auf Prämissen beruhen. Daran ist auch nichts auszusetzen, aber was passiert, wenn eine grundlegende Theorie oder Prämisse falsch ist?

Das Hauptproblem besteht darin, dass Theorien immer auf anderen Theorien aufbauen und so finden wir viele wissenschaftliche Anomalien oder Widersprüche, die nicht der Logik entsprechen. So heißt es zum Beispiel, dass 70% unserer Gene angeblich Schrott-DNA seien ... Mit welchem Ziel würde unser Organismus, der der Logik zufolge perfekt ist, so etwas tun?

Somit möchte ich hier zuallererst Beweise erbringen.

Viele Leser haben noch nie etwas von Chlordioxid oder Natriumchlorit gehört, welches auch unter dem Namen MMS (Miracle Mineral Supplement) bekannt ist, da seinem Entdecker Jim Humble die Resultate wie ein Wunder vorkamen. Das Internet ist mit Zeugenberichten (zum Beispiel www.testimoniosmms.com) aus aller Welt gefüllt, sei es in Schriftform oder als Video. Material, das die Wirksamkeit von MMS bestätigt. Doch wenngleich ein Zeugenbericht kein wissenschaftlicher Beweis ist, ist er durchaus ein rechtlicher und juristischer Beweis. Ich werde darlegen, warum diese Substanz bei so vielen Menschen mit verschiedensten Krankheiten ohne scheinbare Erklärung funktioniert. Neulich habe ich einen interessanten Spruch gehört: „Ein Genie ist in der Lage etwas Kompliziertes auf einfache Weise zu erklären und ein Taugenichts ist in der Lage etwas Einfaches auf komplizierte Weise zu erklären.“ Ich halte mich selbst nicht für ein Genie oder dergleichen, ich möchte in diesem Buch einfach nur eine alltägliche, leicht verständliche Sprache nutzen, damit so viele Menschen wie möglich mich verstehen. Wenn ich es auch noch schaffen sollte, dass Akademiker über den Inhalt dieses Buches nachdenken, dann wird es in der Zukunft hoffentlich zu positiven Veränderungen im Gesundheitswesen kommen, denn das braucht unsere Welt.

Ich habe gelernt, dass es in unserem Universum absolut gar nichts gibt, das nicht den Regeln der Logik folgt. Wir Menschen sind leider oft zu dumm, um dies zu verstehen. Dies ist einer der Gründe, aus denen heraus ich mich auf dem Gebiet der Alternativmedizin der Biophysik widme, denn ich möchte neue Antworten auf alte, ungelöste Probleme finden. Ich weiß, dass es in der Wissenschaft um Versuche und Misserfolge geht und ich entschuldige mich im Voraus, sollte ich kleine Fehler im Detail machen.

Auf tausenden von Beweisen und Zeugenberichten aufbauend, werde ich versuchen so logisch wie möglich Schlussfolgerungen zu ziehen.

Eines der größten Hindernisse der Menschheit ist die Bürokratie die der Gesetzgeber heutzutage vorschreibt und die dazu führt, dass jedes neue Medikament mindestens acht bis zehn Jahre zur Zulassung braucht. Ganz zu schweigen von der immensen Investition, die hierzu erforderlich ist. Scheinbar hat das keiner gemerkt, aber das bedeutet, dass nur die ganz großen Unternehmen über genügend Geld verfügen, um ein neues Medikament zu entwickeln. Da diese Firmen über das nötige Kapital verfügen, geht es im Endeffekt nur um eine Investition, die wieder reingeholt werden muss und darum wird einfach der Endpreis des Produktes erhöht, sobald das Medikament zugelassen ist. Dies ist zum Beispiel bei Xanax® der Fall, einem Beruhigungsmittel mit einer Gewinnspanne von 568.000% (!), wie ich bereits in meinem vorherigen Buch „CDS/MMS: Heilung ist möglich" berichtet habe.

Einer der Gründe, aus denen heraus ich dieses Buch geschrieben habe, ist mein Wunsch, das Wissen mit all denjenigen kranken Menschen zu teilen, die keine 8 bis 10 Jahre haben, um auf Heilung ihrer als unheilbar diagnostizierten chronischen Krankheit zu warten oder im schlimmsten Fall für diejenigen Verzweifelten, die von der Schulmedizin abgewiesen werden, wie es bei vielen Krebskranken der Fall ist.

Für Menschen, die in eigener Verantwortung alternative Heilmethoden ausprobieren möchten, sollte es überhaupt keine bürokratischen Hindernisse geben.

Mein Leben hat sich in den letzten Jahren von Grund auf geändert. Der einfache Wunsch anderen Menschen helfen zu wollen, hat dazu geführt, dass ich die Welt als „Matrix" erkenne mit ihren eigenen Regeln und wo nichts so ist, wie es scheint. Ich glaube nach wie vor daran, dass der Mensch im Innersten gut ist und dass die Nächstenliebe tief in uns verankert ist. Ich habe es auf meinen Reisen beobachten können, auf denen mir oft geholfen wurde, ohne eine Gegenleistung zu verlangen. Ich habe es in den Augen der Mütter beobachten können, deren Kinder von Autismus geheilt wurden, Menschen, die von Krebs geheilt wurden, Therapeuten, die ein erstklassiges Werkzeug erhalten haben, um ihren Patienten zu helfen und auch in den Augen derjenigen Ärzte, die den Mut hatten, zuzuhören und für Alternativen zum alten System zu kämpfen, wenn die traditionelle Schulmedizin nicht mehr weiterhalf.

Herzlich willkommen in der Welt der verbotenen Gesundheit!

Die Absicht des Buches

Sie werden sich jetzt vielleicht fragen, wie Gesundheit verboten sein kann, da dies zunächst nicht logisch klingt. Die Absicht dieses Buches ist es, all denjenigen die Augen zu öffnen, die von einem Bildungssystem programmiert und ausgebildet wurden, das auf dem Gehorsam aufbaut, wissenschaftliche Tatsachen zu „glauben" und diese niemals in Frage zu stellen. Man muss sich ganz klar vor Augen führen, dass alle großen Veränderungen des menschlichen Wissens zu Beginn vehement abgelehnt, verlacht, bekämpft und verurteilt wurden. Neben vielen anderen wurde zum Beispiel Giordano Bruno für seine Theorie der runden Erde, auf dem Scheiterhaufen verbrannt, für eine Weltanschauung, die für uns heute selbstverständlich ist. Einige Menschen haben diese Geschichte wahrscheinlich schon einmal gehört oder erinnern sich vage. Vielen ist der Name Giordano Bruno ein Begriff, aber es gibt heutzutage wahrscheinlich niemanden, der sich daran erinnert, wer ihn zum Scheiterhaufen verurteilt hat. Es hat sich scheinbar nicht viel geändert, abgesehen von der glücklichen Tatsache, dass Entdecker heutzutage nicht mehr im eigentlichen Sinne verbrannt werden; in unserer Zeit werden sie öffentlich verleumdet.

Zunächst wird jede große Entdeckung oder Neuheit als absurd abgestempelt und abgelehnt, anschließend greift man den Entdecker oder Vertreter der Idee durch die Kommunikationsmedien öffentlich an und sucht so Verbündete, um die Erkenntnis, Neuheit oder Entdeckung zu bekämpfen.

Wenn man selbst dadurch die Wahrheit nicht aufhalten kann, wird die Person, die diese vertritt, lächerlich gemacht und verleumdet, denn die Kritiker haben nun keine anderen Argumente mehr, um ihren Betrug aufrechtzuerhalten. Im Laufe der Zeit wird ein unbedeutender Teil der Wahrheit zugelassen. Schlussendlich wird die Wahrheit als so offensichtlich angesehen, dass ihre Gegner die Meinung vertreten und dass sie es doch immer schon gewusst hätten.

Man muss sich klar vor Augen führen, dass die meisten Informationen, die wir erhalten, von den Machthabenden manipuliert wurden. Ein klares Beispiel dieser gängigen Praxis ist die Entdeckung des Bakteriums „Helicobacter pylori", als Auslöser von Magengeschwüren. Die Erkenntnis wurde über 25 Jahre lächerlich gemacht, sehr zum Leiden seiner Entdecker, die im Jahre 2004 schließlich doch noch den Nobelpreis für ihre Arbeit erhielten.

Ich bin davon überzeugt, dass ein erfülltes Leben nur dann möglich ist, wenn man der eigenen Wahrheit treu ist, ohne Angst vor der Meinung der anderen zu haben. Wir können ein bewusstes Leben leben, denn wir sind schließlich alle nur zu Besuch hier. Am Ende zählt nur das, was wir während unseres Lebens erreicht haben.

„Die Angst ist ein schlechter Ratgeber und ein guter Verkäufer"

Dieses Buch besteht aus drei Teilen:

1. Einleitung und einfache Erklärung, damit auch Laien ohne medizinische Vorkenntnisse das Konzept verstehen.
2. Fallbeispiele und Zeugenberichte von Genesungen in alphabetischer Reihenfolge und mit dem Protokoll, das die Patienten benutzt haben.
3. Wissenschaftliche Dokumentation und mögliche pharmazeutische Funktionsweisen von Chlordioxid und anderen Mitteln.

Mit einem Lächeln weise ich Sie darauf hin, dass dieses Buch eine Provokation beinhaltet… Ich biete Ihnen die beiden Pillen der Matrix an: die rote und die blaue. Wenn Sie sich für die rote Pille entscheiden und dieses Buch lesen, gibt es keinen Weg zurück, denn Sie werden eine ganz neue, ungewohnte Realität sehen können. Wer am eigenen Leib oder bei einer nahestehenden Person erlebt hat, dass es Heilungsmöglichkeiten durch ein noch vergleichsweise unbekanntes Mittel gibt, lässt sich durch niemand mehr vom Gegenteil überzeugen. Es gibt keine größere Wahrheit als die durch Leid am eigenen Geist und Körper selbst gemachten Erfahrungen.

Dieses Buch versucht Lösungen für unser wertvollstes Gut zu bieten: unsere Gesundheit. Man muss bedenken, dass die Gesundheit zu einem großes Geschäft geworden ist. Um genau zu sein, handelt es sich um das größte Geschäft der Menschheit (zusammen mit dem Bankwesen), denn früher oder später wird jeder Mensch „Kunde" und tut alles nur Erdenkliche, um Genesung zu erreichen, wenn die eigene Gesundheit gefährdet ist. Die Pharmaindustrie hat im Laufe der letzten 100 Jahre die Gesundheit erfolgreich monopolisiert. Diese Branche lässt keinen unlauteren Wettbewerb zu … und ist knallhart.

Bei den Unmengen an Geld, die mit Zulassungen, Patenten und staatlichen Subventionen generiert werden, wird jede alternative Heilmethode abgelehnt, lächerlich gemacht, verleumdet und verurteilt. Die Industrie ist Alleinherrscher und daran ist nichts zu ändern… zumindest noch nicht.

Die Ärzte sind in ihrer Rolle als ausführender Teil des Gesundheitssystems die Hauptleidtragenden, denn sie befinden sich in der ersten Reihe in diesem Grabenkrieg, in dem sie fast keinen Spielraum haben auf alternative Heilmethoden zurückzugreifen. Ein Arzt, der nicht den Richtlinien der pharmazeutischen Gesetze entsprechend handelt, läuft Gefahr seine Zulassung zu verlieren, aus dem medizinischen System verbannt zu werden und seinen Beruf in der Zukunft nicht mehr ausüben zu können. Dieser Konflikt wird zum inneren Konflikt und dieser innere Konflikt macht krank.

Laut Statistik ist die durchschnittliche Lebenserwartung eines Arztes 56 Jahre und unter weiblichen Suiziden ist das Berufsbild der Ärztin am häufigsten betroffen. Die Ärzte erleben tagtäglich den Konflikt zwischen Patient und Medikament und leiden emotional unter dieser Sackgasse. Somit ist es auch nicht verwunderlich, dass viele Ärzte nur im Schutzmantel der emotionalen Kälte arbeiten können, um auf keinen Fall eine emotionale Bindung mit ihren Patienten einzugehen, denn das würde auf Dauer in einer ernsten Depression enden. Paradoxerweise werden Depressionen von der Schulmedizin mit palliativen Medikamenten behandelt, die nicht heilen.

Ein palliatives Medikament ist ein linderndes Arzneimittel, das in der Regel bei Patienten eingesetzt wird, die als unheilbar diagnostiziert wurden, mit der Absicht, den Krankheitsverlauf hinauszuzögern und Schmerzen und körperliche Leiden zu lindern. Allerdings haben diese Medikamente durch ihre Nebenwirkungen auf lange Sicht meist andere Krankheiten zur Folge.

Ich werde von immer mehr Ärzten nach den Behandlungsmöglichkeiten mit Chlordioxid gefragt und gerne gebe ich sämtliche Information weiter, über die ich verfüge, denn als alternativmedizinischer Heiler kann und möchte ich zurzeit aus rechtlichen Gründen keine Behandlungsempfehlungen für Personen aussprechen.

Meine Motivation ist das Erforschen und Entdecken neuer Behandlungsmethoden. Ich persönlich meine, dass der richtige Ansprechpartner zur Patientenbehandlung in erster Linie der Arzt oder der Therapeut ist.

Dieses Buch verfolgt das Ziel, neue Forschungswege und alternative Therapien für bis dato unheilbare Krankheiten zu öffnen.

Ich habe dieses Buch für all diejenigen geschrieben, die etwas über Alternativmedizin lernen möchten und die an deren Erforschung interessiert sind, damit sie mögliche Lösungen für die „verbotene Gesundheit" finden können und einen Leitfaden haben.

Ich spreche zu keinem Zeitpunkt Behandlungsempfehlungen aus. Dieses Buch ist lediglich die Sammlung der Ergebnisse jahrelanger Arbeit und der Zeugenberichte jener Menschen, die mir geschrieben und von ihren Erfahrungen mit alternativen Selbstbehandlungen, fernab der Schulmedizin, berichtet haben.

Ich habe den Wunsch, dass dieses Buch in der Zukunft die Basis für eine rechtlich anerkannte, universitäre, wissenschaftliche Forschung ist und auf diese Weise alle Menschen erreicht. Sämtliche Informationen, die ich in diesem Buch darlege, basieren auf wissenschaftlichen Dokumenten (am Ende des Buches), auf Einsatz der Logik und auf Nachweisen durch Erfahrungen.

* *PALLIATIV: Lindernd*

Warum werden einige Menschen krank und andere nicht?

Alle Krankheiten haben etwas gemeinsam. Meiner Meinung nach ist die Krankheit ein Mangel an Energie. Wenn dem Körper Energie für seine einwandfreie Funktion fehlt, stellt sich ein Ungleichgewicht ein und er wird krank. Somit ist es der Mangel an Energie, der uns krank werden lässt. Und hier kommt eine Frage auf: Woher kommt unsere körperliche Energie?

Die wichtigste Energiequelle für unseren Körper ist die Verbrennung. Wir verbrennen Zucker, Fette und Proteine aus den Lebensmitteln, die wir zu uns nehmen und erhalten dadurch Energie. Die Ernährung ist somit einer der wichtigsten Aspekte, die es zu beachten gilt, wenn man gesund sein möchte. Hippokrates, der Begründer der Medizin, hat zu seiner Zeit bereits richtig festgestellt: „Lass die Nahrung deine Medizin sein und Medizin deine Nahrung."

Auch heutzutage noch müssen alle Ärzte den hippokratischen Eid ablegen. Trotzdem habe ich in so gut wie keiner Mensa einer medizinischen Fakultät oder Krankenhauskantine gesunde Nahrungsmittel finden können. In der Regel wird industrielles Fast Food angeboten, das voll von Konservierungsstoffen und den falschen Fetten ist und nicht zu einer gesunden Ernährung beiträgt.

Wir erhalten unsere Energie aus der Verbrennung und hier spielt nicht nur der Brennstoff eine Rolle, sondern auch der Sauerstoff als wichtiger Faktor. Ohne Sauerstoff gibt es keinen Verbrennungsprozess. Leider schenkt die biochemische Forschung dieser simplen Tatsache nicht genug Beachtung.

Die Verbrennung schafft die erforderliche Wärme und Energie, damit unser Körper funktionieren kann und erzeugt gleichzeitig Elektrizität, welche die Lebensenergie darstellt. Der einzige Unterschied zwischen einem lebenden und einem toten Körper ist die fehlende Lebensenergie.

Wir sind elektrisch-energetische Wesen mit einem Körper, der seine optimale Energie durch biochemische Verbrennung erhält. Für diese Verbrennung spielt der Sauerstoff eine zentrale Rolle. Ohne Sauerstoff gibt es keine Energie und ohne Energie gibt es keine Gesundheit.

Unser Körper verfügt über mehrere Energiequellen. Denn nicht nur die Ernährung erzeugt Elektrizität, sondern auch das Licht, das sich über die Melanine in Elektrizität verwandelt, die Bio-Photonen und wahrscheinlich ebenso sowohl die Neutrinos als auch die Bio-Resonanz der Erde, die der Körper aufnimmt, während man schläft. In diesen Bereichen der Biophysik ist noch viel Forschung vonnöten, die eines Tages zu einem großen Wissensschatz über die Funktionsweise des menschlichen Körpers beitragen wird.

Die Schulmedizin ist da anderer Meinung, denn es gibt die Theorie des oxidativen Stresses, von der wahrscheinlich bereits viele Leser gehört haben. In dieser Theorie geht es um freie Radikale, die angeblich dem Körper Schaden zufügen. Aber hier ergibt sich ein Problem. Die am häufigsten vorkommenden freien Radikale sind die sogenannten ROS, sprich Sauerstoffradikale und somit sind sie Sauerstoff. Wenn diese Theorie so gesehen richtig wäre, dann würden sportlich aktive Menschen häufiger krank werden als diejenigen, die den Tag auf dem Sofa verbringen und sich dem Zappen widmen. Im weiteren Verlauf werde ich im Detail die Wahrheit über oxidativen Stress und die Wissenschaft hinter dieser Theorie erklären.

KAPITEL
I

EINLEITUNG

Dieses Handbuch ist als nützlicher Leitfaden für diejenigen gedacht, die sich dazu entschließen, Chloroxid und andere nicht registrierte Substanzen zu benutzen, um Fehlern oder Fahrlässigkeit beim Gebrauch vorzubeugen und um die richtigen Vorsichtsmaßnahmen und Warnhinweise zu vermitteln. Es werden Studien und auch deren Ergebnisse an freiwilligen Probanden vorgestellt, die sich für eine Behandlung mit Chlordioxid entschieden haben.

Abkürzungen

CD = Natriumchlorit ($NaClO_2$) + Salzsäure als Aktivator zu 4%
CDI = Chlordioxidlösung, ClO_2, in Salzlösung (ClNa zu 0.9%)
CDS = Chlordioxidlösung, ClO_2, in Wasser (in Wasser gelöstes Gas)
CDH = Natriumchlorit ($NaClO_2$) + Salzsäure als Aktivator zu 4% mit Zeit aktiviert.
Cl^- = Chloridionen
Cl_2 = Chlorgas
Cl = Chlor, chemisches Element imPeriodensystem
ClO_2 = Chlordioxid
ClO_2^- = Chlorition
ClO_3^- = Chloration
ClO_4^- = Perchloration
ClO^- = Hypochlorition
DMSO = Dimethylsulfoxid
MMS = $NaClO_2$ = Natriumchlorit + Aktivator (Zitronensäure) (Bezeichnung nach Jim Humble)
MMS2 = Calciumhypochlorit = $Ca(ClO)_2$
NaCl = Natriumchlorid (herkömmliches Salz)
NaClO = Natriumhypochlorit
$NaClO_2$ = Natriumchlorit
$NaClO_3$ = Natriumchlorat
$NaClO_4$ = Natriumperchlorat
PPM = Teile von einer Million. Zum Beispiel: 3000 ppm = 0,3%

Legalität

Kann es wirklich legal sein, Menschen sterben zu lassen, nur weil Chlordioxid in harmlosen und angemessenen Dosen nicht als medizinisches Produkt von einer Institution zugelassen ist? Wer ist für diese Tode verantwortlich und was verliert man, indem man es einfach ausprobiert, wenn die Schulmedizin doch sowieso schon längst aufgegeben hat? Es gibt zu viele Menschen, die einfach keine Zeit mehr haben. Keine Zeit, um darauf zu warten, dass die Substanz nach Anträgen, die Millionen kosten und mehr als fünf Jahre dauern können, legalisiert wird und somit angewendet werden darf. Für mich persönlich ist es absolut klar, dass es keine staatlichen Gesetze geben darf, die über dem menschlichen Gesetz stehen, das Leben auf würdige Weise zu bewahren.

Aus diesem Grund verteidige ich das Recht, an sich selbst zu experimentieren, vor allem für jene Personen, die keine andere Möglichkeit mehr haben, da sie an einer schweren Krankheit oder Krankheit im Endstadium leiden. Jegliches Gesetz, das den freiwilligen Gebrauch einer Substanz mit heilendem Zweck verbietet, macht sich selbst ungültig, da es ein Verbrechen ist, das Grundrecht auf Leben anzugreifen. Keine Regierung steht über dem Recht auf Leben und Selbstbestimmung.

Der Gebrauch von Chlordioxid unter der Bezeichnung MMS, Abkürzungsform nach Jim Humble, wurde in vielen Ländern aufgrund fehlender Zulassung als Medikament des öffentlichen Gesundheitswesens verboten. Das bedeutet aber nicht, dass die Substanzen Natriumchlorit und Chlorwasserstoffsäure als Aktivator verboten sind. Diese Substanzen werden in sehr vielen industriellen Prozessen eingesetzt, wie zum Beispiel der Desinfektion und Aufbereitung des Trinkwassers, wo diese seit mehr als achtzig Jahren ohne negative Zwischenfälle, ohne eine erworbene Resistenz seitens Bakterien, Viren und Pilzen, eingesetzt werden.

Natriumchlorit ist teurer als Natriumhypochlorit (Bleiche) als Desinfektionsmittel, ist aber qualitativ um vieles besser, da es keinen Krebs verursacht. Es wird bei Obst und Gemüse eingesetzt und ist von der FDA zugelassen. Es wird ebenfalls zur Desinfektion von Hühnchen-, Schweine- und Rindfleisch, Garnelen in der Aquakultur, in der Bierherstellung und bei anderen Getränken eingesetzt. Die Substanz wird des Weiteren zur Pilzbekämpfung, zum Beseitigen der gefürchteten Legionellen in den Kühltürmen der Krankenhäuser, zur kalten Desinfektion von OP-Instrumenten, zur Desinfektion von Spenderblut und zu vielem mehr angewandt.

Ich habe neulich einen Brief erhalten, der an das spanische Gesundheitsministerium geschickt wurde:

Hallo, ich erforsche das Produkt MMS oder Chlordioxid, welches von Ihnen in Spanien verboten wurde. Ich möchte gerne wissen, wie ich mit der Person in Kontakt treten kann, die diese Entscheidung getroffen hat, denn ich kann keine schädlichen Folgen für den Organismus feststellen.

Ich spreche von folgendem Artikel:
http://www.aemps.gob.es/informa/notasInformativas/medicamentosUsoHumano/medIlegales/2010/NI_MUH_Ilegales_05-2010.htm

Ich würde gerne wissen, mit welchen klinischen oder wissenschaftlichen Studien Sie das Verbot begründen. Meines Wissens nach, und den Standpunkt teilen viele andere Forscher, entstand dieses Verbot in vielen anderen Ländern aufgrund von Interessenkonflikten, ein sehr heikles Thema.

Viele Grüße, Iván

Die Antwort des Ministeriums:
Sehr geehrter Herr Moreno,
der von Ihnen genannte Rückruf ereignete sich als Konsequenz der Tatsache, dass es sich um ein illegales Medikament handelt, denn jedes Medikament bedarf vor seiner Vermarktung der Zulassung durch die spanische Behörde für Medikamente und Sanitärprodukte. Somit gibt es keinen Auswertungsbericht, da das Produkt nicht zur Zulassung vorgestellt wurde.
Mit freundlichen Grüßen

Schlussfolgerung:
Wie Sie sehen, hat sich die Regierung nicht die Mühe gemacht, zu überprüfen, ob Chlordioxid eine gute oder schlechte Wirkung auf den Körper hat. Die Substanz wurde als illegal abgeschrieben, und fertig. Es ist sehr traurig. Ich weiß nicht, wie es Ihnen geht, aber ich kenne mich mit klinischen Studien aus und auf Nachfrage bei den Krankenhäusern hat man mir viele Steine in den Weg gelegt. Der Staat muss sich um das Wohlergehen der Bürger kümmern und somit müsste das Gesundheitsministerium verpflichtet sein, dieses Produkt zu untersuchen und zu regulieren. Aber nein, sie rühren keinen Finger.

Jims Entdeckung

Was ist MMS, auch unter dem Bezeichnung CD bekannt?

MMS: Mischung aus Natriumchlorit ($NaClO_2$) mit Zitronensäure aktiviert.
CD: Mischung aus Natriumchlorit ($NaClO_2$) mit Salzsäure aktiviert.
CDS: Ist das Gas der Mischung in Wasser aufgelöst.

Als MMS bezeichnete seinerzeit Jim Humble die Mischung aus Natriumchlorit ($NaClO_2$), welche mit Zitronensäure aktiviert wird. Heutzutage wird keine 50%-e Zitronensäure mehr benutzt, sondern Chlorwasserstoffsäure (HCL) zu 4%. Um Verwechslungen zu vermeiden, nennen wir es CD (Chlorine dioxide), was Chlordioxid bedeutet. CD ist wesentlich schonender und wirksamer als das alte MMS, welches mit 50%-er Zitronensäure aktiviert wurde, und es hat kaum noch Nebenwirkungen, wie ich im Verlauf des Buches erklären werde.

Es ist kaum zu fassen, dass es heutzutage noch Geschichten gibt, die einem Roman entsprungen zu scheinen und man fragt sich, ob sie tatsächlich so passiert sind.

Die für mich eindrucksvollste Geschichte der letzten Jahre ist die von Jim Humble, einem Ingenieur, der in der Goldgewinnung im Dschungel von Guayana tätig war und zufällig ein Heilmittel für eine der schlimmsten Infektionskrankheiten der Welt, die Malaria, fand. Jim Humble befand sich zur Goldgewinnung im tiefsten Dschungel mehr als 400 Meilen von jedem Krankenhaus entfernt und sein ganzes Team erkrankte an Malaria. Da man nicht auf diese Situation vorbereitet war, hatte die Gruppe keine lindernden Medikamente dabei. Jim Humble verfügte lediglich über eine Substanz zur Trinkwasseraufbereitung namens stabilem Sauerstoff. Da seine Männer mit über 40° C Fieber delirierten, beschloss er, ihnen ein paar Tropfen der Substanz zu geben. Zu seiner Überraschung saßen sie vier Stunden später alle um das Lagerfeuer herum und waren von einer der schlimmsten Infektionskrankheiten der Welt geheilt, so als wäre nie etwas passiert! Kurz darauf erkrankte er selber an Malaria und die Wunderheilung hat noch einmal funktioniert!

Diese Geschichte kam mir so unglaublich vor, dass ich mich dazu entschloss, ihr auf den Grund zu gehen.

Wer ist Jim Humble? In habe ihn in Santo Domingo besucht, wo er lebte. Wenn man seinen Namen bei Google eingibt, erhält man 19 Millionen Ergebnisse. Wenn von diesen 19 Millionen die Hälfte negative Ergebnisse sind, bleiben 9 Millionen übrig. Von diesen 9 Millionen haben nur 15% der Menschen MMS ausprobiert, somit bleiben 1.350.000 Menschen, die die Substanz ohne größere Schäden oder Todesfolgen zu sich genommen haben; denn es gibt in der Medizingeschichte nur 5 dokumentierte Vergiftungsfälle durch den Vorgänger Natriumchlorit und diese wurden durch Dosen verursacht, die die von Jim Humble angegebene Menge um ein Hundertfaches überschritten!

Gegenwärtig verbindet mich mit Jim Humble eine aufrichtige Freundschaft und die jahrelange, tiefgreifende Forschung an Chlordioxid, in der jeder von uns seinen eigenen Weg geht.

Wenn Natriumchlorit den Magen erreicht, der Chlorwasserstoffsäure (auch Salzsäure genannt) enthält, entsteht eine Reaktion zwischen den beiden Substanzen, welche ein Gas namens „Chlordioxid“ freisetzt. Dieses Gas wird schnell vom Wasser aufgenommen, somit auch von den Schleimhäuten und vom Blutserum und es ist verantwortlich für die „Wunderheilungen“. Aus diesem Grund hat Jim Humble der Substanz zu Beginn den Namen „Wunderlösung“ verliehen, denn sie wirkte nicht nur gegen Malaria, sondern war auch in der Lage andere Krankheiten zu heilen, zunächst ohne scheinbare Erklärung.

Verwenden Sie 10 Tropfen aktiviertes CD (oder 10ml CDS für empfindliche Fälle) pro Liter lauem Wasser (Körpertemperatur). Darmirrigatoren fassen normalerweise ungefähr 2 Liter. Man füllt den Irrigator mit Wasser und bereitet die Tropfen in einem separaten Glas vor. Nach der Aktivierung mischt man sie mit dem Wasser des Irrigators. Auf die Spitze trägt man ein bisschen Vaseline oder Creme auf, während man ihn in den After einführt.

Obwohl dieses Protokoll sehr wirkungsvoll gegen Hämorrhoiden und Risse im Mastdarm ist, ist das Protokoll „R für Rektal" leichter anzuwenden.

- Die meisten Krankheiten haben ihren Ursprung im Magen-Darm-System.
- CDS beseitigt Giftstoffe und löst Ablagerungen.
- Wenn die Giftigkeit beseitigt wurde, geht die Ermüdung zurück.
- CDS entfernt Biofilm, Bakterien, Candida, Pilz, eingekapselte Fäkalien und Parasiten.
- Über den Dickdarm haben wir über die Pfortader schnellen Zugang zur Leber.
- Das Blut passiert im Kreislauf alle 3 Minuten die Leber.
- Es handelt sich um eine einfache und schnelle Art die Leber und das Blut zu entgiften.
- Wirksam bei chronischen und autoimmunen Krankheiten.
- In der Antike wusste man das schon und bis zum 60. Lebensjahr von Menschen war diese Praxis üblich.
- Heutzutage ist der Einlauf als Methode zur Darmreinigung unpopulär geworden, da er als etwas Schmutziges angesehen wird.
- Es handelt sich um eine grundlegende hinduistische Heilmethode.
- Bei Entgiftungstherapien ist der Einlauf unverzichtbar.
- 1 Stuhlgang am Tag macht den gesunden Darm aus.
- Dieses Protokoll ersetzt eine orale Behandlung.

6. **Protokoll F**: Wie **F**requent/Häufig, das alte CDS Virusprotokoll 115

- Es besteht darin, alle 15 Minuten 1ml 0,3%iges CDS (3000ppm Chlordioxid-Lösung) für 1 Stunde und 45 Minuten, also acht Einnahmen, mit 1 Liter Wasser einzunehmen. Dieses Protokoll ist hauptsächlich für Behandlungen von Krankheiten mit plötzlichen Virusinfektionen geeignet.
- Die Behandlung wird auf nur zwei Stunden täglich verringert und anschließend kann man es für die notwendige Behandlungszeit, bis Sie sich wieder besser fühlen, mit dem Protokoll C verbinden.

Wenn wir aus dem Haus gehen, nehmen wir die Behandlung mit, am besten frisch in einer Thermosflasche oder einer isolierenden Verpackung. Es ist unbedingt zu beachten und sehr wichtig, in der Stunde vor und zwei Stunden nach der Einnahme von CDS keine Medikamente und auch kein Essen sich zu nehmen. Es ist auch nicht empfehlenswert CDS auf nüchternen Magen zu nehmen. Bei Bedarf kann man das Protokoll einige Stunden später wiederholen.

1 Dosis: 1ml CDS alle 15 Minuten 1 Stunde und 45 Minuten lang mit acht Einnahmen = 8ml CDS in einem Liter Wasser.
Man kann 8ml 0,3%iges CDS in eine Flasche mit einem Liter Wasser (destilliertes oder Mineralwasser) geben, die Flasche in 8 gleiche Teile einteilen und diese mit Linien markieren, um alle fünfzehn Minuten bis zu einer Markierung zu trinken.

7. **Protokoll G:** Wie **G**as, bei dem man nur das Dioxidgas verwendet

- Wir gehen von der Annahme aus, dass der Heileffekt von Chlordioxid durch die Aufnahme des Chlordioxidgases bedingt ist. Diese Aufnahme kann sowohl innerlich als auch äußerlich erfolgen. Die Haut funktioniert wie eine osmotische Membran, die zum Austausch von innen nach außen und umgekehrt in der Lage ist und ihre eigene Transpiration hat.
- Sich dem Chlordioxidgas auszusetzen ist wirksam, um große Körperflächen abzudecken oder eine bestimmte Zone zu behandeln. Diese Vorgehensweise ist effektiv, aber wir müssen dabei die Expositionszeit beachten. Wenn diese sehr lange, über fünf Minuten, ist, könnte sie einen Ausschlag verursachen.
- Es handelt sich um ein Protokoll zur äußeren Anwendung.
- Man sollte das Gas nicht über längere Zeit einatmen.

Dieses Protokolle kann man auf verschiedene Arten für große und kleine Flächen benutzen:

1. Glasprotokoll bei einer kleinen Fläche. Man kann die Substanz in einem Glas aktivieren, um kleine Flächen zu behandeln oder Teile des Körpers zu desinfizieren.
2. Sackprotokoll bei großen Flächen. Man kann es in einem Gefäß in einem großen Sack aktivieren, um große Hautflächen oder sogar den ganzen Körper zu behandeln.

1. Glasprotokoll:
Man aktiviert 6 bis 8 Tropfen CD in einem Glas, ohne Wasser zuzugeben. Die betroffene Stelle wird unverzüglich auf den offenen Teil des Glases (Öffnung) gelegt, sodass das Gas nicht entweicht und ohne dass die Flüssigkeit die Haut berührt. Die Expositionsdauer ist normalerweise 3 Minuten lang und sollte 5 Minuten nicht überschreiten, um keinen Ausschlag zu verursachen.

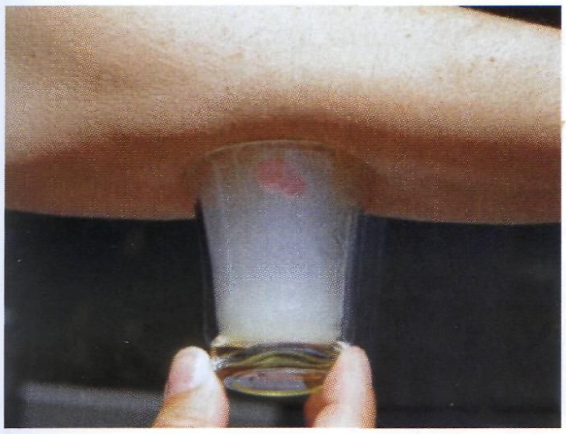

Die Behandlung wird regulär zwischen 1 und 3 Minuten ausgeführt und kann je nach Bedarf mit einem Abstand von jeweils 1 Stunde wiederholt werden.

Das verdampfende Gas desinfiziert, ohne dass die Haut mit der Flüssigkeit in Berührung kommen muss. Diese Vorgehensweise kann auch bei der Behandlunge von Gehörproblemen sehr nützlich sein, bei denen die Glasöffnung geschlossen auf das Ohr aufgesetzt wird, damit das Gas tiefer in die betroffene Zone gelangen kann. Bei Entzündungsproblemen, die den Gehörgang verengen, kann Wasser diese Stellen oft nicht erreichen.

6 bis 8 Tropfen CD ohne Wasser aktivieren.

Dieses Vorgehen ist auch bei Tieren sehr hilfreich, da diese normalerweise keine Flüssigkeiten in den Ohren tolerieren.

In diesem Fall reduziert man die Anzahl der Tropfen je nach Gefäß, das man benutzen will.

2. Sackprotokoll:

Dieses Protokoll wendet man für Behandlungen großer Hautflächen an oder wenn eine orale Einnahme nicht möglich ist. Zunächst basteln wir uns einen Schlafsack aus 2 großen zusammengeklebten Müllsäcken, sodass wir gemütlich in das Innere des Sacks passen und ganz zugedeckt sind. Nur der Kopf sollte immer außerhalb des Sacks bleiben, um die Dämpfe nicht einzuatmen.

Damit das Gas an alle Stellen gelangt, ist es empfehlenswert, sich auszuziehen bevor man sich in den Sack begibt. Anschließend aktiviert man 30 Tropfen CD in einem Kristall- oder Porzellanbehälter ohne Wasser und führt diesen in den offenen Sack ein. Danach begibt sich die Person selbst in den Sack und zieht den Beutel bis zum Hals hoch und verschließt ihn mit den Händen fest von innen.

Das Hauptziel dabei ist, dass sich die Gase freisetzen, im Sack bleiben, so die Haut desinfizieren und sogar in ihre obere Schicht eindringen, um Bakterien, Viren und Pilze zu beseitigen.

Zu beachten:

- Dieses Protokoll ersetzt eine orale Behandlung.
- Höchstens 3-mal täglich durchführen.
- Man sollte keine Kleidung tragen, da sich diese verfärben kann.
- Große Flächen können gleichzeitig behandelt werden.

8. **Protokoll H:** Wie zu Hause, um Ansteckung zu verhindern.

- Dieses Protokoll basiert auf dem Forschungsergebnis der Doktoren Norio Ogata und Takashi Shibata, das beweist, dass kleine Mengen Chlordioxid in der Luft Ansteckungen und Entzündungen verhindern.

Hausprotokoll zur Verhinderung von Ansteckung und Lungenleiden:
Man aktiviert 6-12 Tropfen, je nach der Größe des Zimmers zu Hause, in einem trockenen Glas ohne Wasser und stellt es ins Schlafzimmer, wo es langsam verdampft. Seine Wirkung ist sehr hilfreich gegen Ansteckungen des Partners, wenn dieser neben Ihnen schläft oder mehr als 1 Kind im gleichen Zimmer schläft.
Stellen Sie das CD in 2 Metern Entfernung zur kranken Person auf. Je heißer es im Zimmer ist, umso schneller verdampft es. Wenn man die Verdampfung verlangsamen möchte, kann man einen Esslöffel Wasser zur Mischung geben.

Man aktiviert 6 bis 12 Tropfen CD ohne Wasser in einem Glas.

- Es handelt sich um ein Protokoll mit langsamer Freisetzung der Gase in die Umgebung.
- Es kann in Krankenzimmern (zu Hause oder im Krankenhaus) angewendet werden.
- Es entfernt Krankheitserreger in der Luft und verhindert Ansteckungen.
- Man aktiviert 6 Tropfen pro $10m^2$ in einem Kristallbehälter. Das Chlordioxid setzt sich während ein paar Stunden nach und nach frei.
- Wenn man einen Esslöffel Wasser hinzugibt, kann man die Verdampfung verlangsamen.
- Bei kleinen Räumen sollte man die Tür ein Stück weit offen lassen.
- Am nächsten Tag sollten wir auf dem Glasboden nur ein paar Salzkristalle finden.

9. **Protokoll I:** Wie Insekten und Stiche

- Obwohl man CD (MMS oder CDH) für Behandlung von Stichen benutzen kann, ist CDS am schnellsten und wirkungsvollsten, wenn man es stets zur Hand hat. Da CDS normalerweise im Kühlschrank aufbewahrt wird, hat es den Vorteil die Schwellung sofort zu senken.
- Vorgehensweise: Man tränkt Verbandmull oder ein Papiertaschentuch mit CDS. Dieses wird dann direkt auf den Stich oder Biss gelegt bis es trocken ist. Man sollte überprüfen, ob es einen Dorn oder Stachel gibt, den man her-

ausziehen kann. Dieser Vorgang kann so oft wie nötig wiederholt werden und es ist nicht erforderlich die Stelle danach mit Wasser abzuwaschen. Es hilft auch bei Verbrennungen.

- Man kann dieses Protokoll bei allen Arten von Insektenstichen, Spinnenbissen und Quallen anwenden.
- Bei Schlangen- und Skorpionbissen oder giftigen Rochenstichen kann das Protokoll Y als Ergänzung notwendig sein.

10. **Protokoll J:** Wie **J**etzt den Mund ausspülen

- Dieses Protokoll ist sehr hilfreich bei Zahnproblemen, Mundgeruch, Mundbläschen und Pilzen. Entzündungen, Zahnverfärbungen und Mundgeruch verschwinden schnell. Man kann es auch als Mundspülung oder zum Zähneputzen verwenden.

Dosis: 10ml CDS in einem Glas mit 200ml Wasser. Spülen Sie anfangs den Mund aus und gurgeln Sie 3 Minuten lang 3- bis 4-mal am Tag, später nur einmal am Tag. Eine Vorgehensweise ist, mit der Zahnbürste die Zähne zu putzen und das Zahnfleisch zu massieren. Bei tiefen Entzündungen gibt man 1ml DMSO (siehe weiter unten) in die Mischung. Zum Schluss ist es wichtig den Mund mit Wasser auszuspülen.

- Obwohl man CD auch mit 10 aktivierten Tropfen in 200ml Wasser für die Spülung benutzen kann, ist CDS passender, da sein neutraler pH-Wert den Zahnschmelz nicht angreift. Ausgezeichnete Ergebnisse wurden vor und nach allen odontologischen Behandlungen erreicht, besonders als Präventivmaßnahme bei Implantaten, da die Einnahme von Antibiotika überflüssig war, weil alle Entzündungen aufgrund seiner großen Desinfektionskraft verhindert wurden.
- Wenn Sie beim Beißen Empfindlichkeit und Druck im Zahn spüren, kann das an einer Entzündung unter dem Zahn im Bereich der Zahnwurzel liegen. In diesem Fall ist das Zähneputzen nicht ausreichend. Hier sollte man DMSO zur Mischung hinzufügen.
- Bei akuten Zahnschmerzen kann man die Dosis bis 20ml CDS in einem Glas mit 200ml Wasser erhöhen. Man nimmt einen Schluck und hält ihn zwei Minuten lang in der Mundhöhle. Der Grund für den akuten Schmerz liegt normalerweise an Bakterien in der Zahnhöhle, die den Nerv angreifen. Normalerweise verschwindet der Schmerz, wenn keine Nährstoffe für die Bakterien mehr verfügbar sind. Auf diese Weise ist es manchmal auch möglich Zahnab-

szesse zu beseitigen. Nach der Spülung muss man den Mund mit Wasser ausspülen.

11. **Protokoll K:** Wie **K**ombination mit DMSO

- Dieses Protokoll, das mit DMSO kombiniert wird, entspricht dem alten Protokoll MMS 3000" (CD+DMSO äußerliche Anwendung).
- Bevor wir mit irgendeinem Protokoll anfangen, überprüfen wir zunächst die Kompatibilität, um Nebenwirkungen zu vermeiden.
- Zuerst testet man, ob es eine allergische Reaktion auf DMSO (in seltenen Fällen) gibt. Dazu führt man eine Anwendung durch und wartet eine Stunde auf die Reaktion.
- Die Tropfen werden immer im Verhältnis 1:1 aktiviert und mit 100 bis 200ml Wasser verdünnt.

Anwendungsprotokoll:
Bei fast allen Hautkrankheiten wie Akne, Schuppenflechte, Ausschlag, Fußpilz, Wunden usw., wendet man aktiviertes CD normalerweise direkt auf der Haut an und anschließend DMSO stündlich bis zu 10-mal am Tag. Hierzu mischt man 20 Tropfen aktiviertes CD mit 50ml Wasser in einer Sprühflasche. Diese stabilen Lösungen halten mehrere Tage, bis zu einer Woche und länger, wenn man sie kühl und im Dunkeln aufbewahrt, in Kristallbehältern sogar Monate. Anschließend werden drei Teelöffel DMSO + ein Teelöffel Wasser in ein kleines Glas gegeben. Es sollten keine ABS- oder PET-Plastikflaschen oder Gummihandschuhe verwendet werden, da sich diese durch das DMSO auflösen könnten und so über die Haut aufgenommen werden! PE- oder HDPE-Flaschen sind richtig. CD wird bis zu maximal 10-mal am Tag angewendet. Man sprüht es dazu auf die Haut und reibt das verdünnte DMSO danach mit der Hand ein. Bei einer weitläufigeren Behandlung wechselt man jede Stunde den Teil der Haut, der behandelt wird. Dieser Vorgang wird 3 Tage die Woche durchgeführt und anschließend gibt man der Haut 4 Tage, um sich zu regenerieren. Sollte die Haut übermäßig austrocknen, muss man die Lösungen starker verdünnen oder die Haut mit Aloe Vera oder nativem Olivenöl einreiben, um sie zu beruhigen. Sollte die Haut zu trocken sein und ein Ausschlag auftreten, reduzieren Sie die Dosis oder unterbrechen Sie die Behandlung.

- DMSO sollte auf keinen Fall in Flaschen mit einem Gummiaufsatz aufbewahrt werden, da es diesen auflöst und die Lösung verunreinigt.

- Es sollte nur in Polyethylen-Flaschen (PE, HDPE) oder Kristall aufbewahrt werden.
- Führen Sie die Behandlung 3 oder 4 Tage lang durch.
- Es können leichter Juckreiz, Hitzeempfinden oder eine momentane Rötung auftreten, dies ist normal und verschwindet wieder vollständig.
- Wenden Sie dieses Protokoll immer auf sauberer Haut an, die frei von Parfüm und anderen Substanzen ist.
- Man benutzt es nicht für Einläufe, da ansonsten die Giftstoffe im Darm aufgenommen werden würden.
- Hinweis für Therapeuten: Benutzen Sie chemikalienresistente Handschuhe und NIEMALS GUMMI, da dieses sich auflösen und es zu Vergiftungen kommen kann.
- Nebenwirkung: Dieses Protokoll verursacht Knoblauchgeruch in den Schleimhäuten.

12. **Protokoll L:** Wie linderndes Bad

- Das Entgiftungsbad ist ein einfaches Heilmittel. Es handelt sich um eine Wasserbehandlung, die eine Alternative darstellt, um die Effekte der angesammelten Giftstoffe, die die Funktionen unseres Organismus stören, zu beseitigen, und um gleichzeitig einen gesünderen und ausgeglichenen Körper zurückzugewinnen.
- Unsere Haut ist ein durchlässiges Organ, das die Fähigkeit einer osmotischen Membran hat, die einen Austausch zwischen dem Innen und dem Außen unseres Körpers zulässt. Zusätzlich zu den oralen Dosen ist es möglich CD direkt über die Haut aufzunehmen. Eine höhere Menge an ClO2 wird in die Körperflüssigkeiten und das Bindegewebe aufgenommen und laut Benutzererfahrungen erhält man ziemlich schnell Ergebnisse, besonders in Verbindung mit anderen Protokollen.
- Auf diese Weise ist die ganze Hautoberfläche mit dem ClO2 Gas 20 bis 30 Minuten lang in Kontakt. Für manche Menschen bedeutet diese Methode einen großen, endgültigen Fortschritt.

Ein Bad sollte ungefähr 20 Minuten dauern und am besten abends vor dem Schlafengehen stattfinden.

Das Entgiftungsbad als Zusatz zu jeder Behandlung ist eine sehr wirksame Art, die Abfallstoffe zu beseitigen, die sich normalerweise in unserem Organismus ansammeln.

Andreas Ludwig Kalcker

Gesundheit verboten

unheilbar war gestern

486 Seiten, kart.
erscheint 2021

Jetzt kaufen

Mehr Bücher zu Homöopathie, Alternativmedizin und gesunder Lebensweise www.narayana-verlag.de